臺灣日日新報 夕刊 臺灣昌新報
（第二版）（明治卅一年五月九日第三種郵便物認可）昭和十四年六月二十五日（日曜日）
編輯發行人 佐々木 敏
發行所 臺灣日日新報社
基隆市地興町（電話七八五）基隆支局
臺中市寿町（電話〇七二）臺中支局
臺南市錦町（電話〇八〇）臺南支局
花蓮港街入船町 花蓮港支局
大阪市西區阿波座堀江通（ニュウビル）大阪支局
東京市芝區櫻田本郷町（電話京橋一〇一）東京支局
六月二十四日
夕刊御便一部一錢

皇軍奄埠に突入
引續き敗敵を擊滅

【汕頭二十三日發同盟】二十二日汕頭攻略部隊の敏速且つ果敢なる進撃に驚いた敵は主力部隊と陸續增援して來たが、我が皇軍は之等敵軍を各個撃破しつゝ、梅溪の中間地點に陣地を占領した。敵はこの地點の戰略的重要性を認識して、かつて一時は嚴重にコンクリート製の防禦陣地には二十米置きに機關銃座を備へて小陣地にも我が進擊を阻止せんとしてゐた。皇軍〇〇部隊勇士はこの敵陣に優る敵陣を蹴散して突進し一〇〇米先つ全部落を占領して後續部隊の爲に保障し、同所より南方を望見して同所以外の水際陣地を占領した。同水際陣地と汕頭市に對して日々四万七千右の潤水を供給してゐたものであるが同水際陣地の占領と共に同陣地の戰に約半數が殘留してゐること判明したので汕頭の水道復活も數日中と見られてゐる。〇〇部隊は更に汕頭、二十二日午前十一時潮汕陸路の要衝「奄埠」に突入し同埠に於ける敵約七百を殲滅、午後七時本陣營を完了した。同部隊は更に汕頭方面を目ざして西南方部落地にそれに續く嶺龍山に敗走せる敵を殲滅中である

以上に述べたことは單にその一例であるが、又汕頭攻略部隊の軍は續いて汕頭市民復業大會の準備をやつてゐるが日本軍の進入が餘りに早かつたためそれを果すことが出來ずに遂行去つたのである、市民は日本軍を絶對に信賴してゐる、彼等は治安の最も早い回復を切望してゐる私は一刻も早く復興することが市民にとつての幸福であると共に日本軍を感謝することとなると思ふ、私は日頃觀察の下に新汕頭建設に邁進したい

汕頭復興に邁進
廿三日市民復業大會

【汕頭二十三日發同盟】新興汕頭市民復業大會が二十三日午後四時から市内某所で擧行された 相當する著名四百餘名が參集した 正面には日章旗が交叉され會衆の面上には感激な色が漲つてゐる、先づ會長蔡繼昌（實業、治安維持會副會長）氏起つて「汕頭市民は今や皇軍の入城により治安の囘復と復業を急速なる治安の囘復と復業を叫び、市民と皇軍との一路を辿り、新興汕頭の建設に邁進し、新興汕頭の建設に邁進し、新興汕頭の建設に邁進し

我が掃海作業區域で 英國船が觸接の妨害

汕頭でものさばる英國

【汕頭にて二十四日石川本社特派員發】汕頭攻略艦隊陸戰隊は代理陸戰隊參謀長○○少佐指揮の下、各隊の警備、折衝等を終了、各隊は二十四日午後二時半旗艦○○より艦隊一同を隨へ續々に御笑を漸へながら意氣揚々凱旋上陸、直ちに臨時假事務所に於て上陸、陸戰隊の一部を以て海軍の○○陸戰隊指揮官と會見、陸戰の擔手を交し互ひに勇戰の勞を為した、近衛陸戰隊指揮官はそれより自動車で市内を一巡し中山公園附近の我が領事館の跡、英支那本小學校附近の警備なバリケード、各所の警備、折衝支那、臨東各銀行等を視察の後、日本租界に入り、戰車隊等や陸上より大喜ばれた「我等の艦は日本軍」などの宣傳文字を書き記したのち凱旋、同二十二日午後に至り我が掃海作業區域內に英國汽船チナン、ピンチョウの二隻を發見、掃海作業に從事中の我が掃海艇はその後支那戰艦二千數隻、商船十數を貨物と共に拘留、

方イギリス國家總スカウトは我が掃海艇の注意を無視し二十三日午後に至り我が掃海作業區域內に

米國 側の比較的後腐な態度に比べて英國側のこの図々しい振り方は實際的な

邦人學童に對し石を投げる

鼓浪嶼同文書院生徒の惡戯

【廈門二十二日發本社支局特電】二十一日午後三時頃鼓浪嶼樹日本小學校學生四名が同文書院前にさしかかるや同書院生徒多數より惡口の上から罵口を云ひながらその一は被鬪狀態に至り氏の子息が也君の頭に中つた、幸にも傷害の程度には至らなかつたがその際同文書院教師が附近にあり目擊しつつありたるも何等之を制止せんとせず、傍觀の態度をとつてゐたことは民日的態度の表現と目されてゐる

巡査斬り犯人 山狩りて逮捕

警官壯丁團五百名出動

【廈門二十二日發電通訊】去る十七日廈門衛金瓜石で發見した金瓜石派出所勤務の巡査殺害犯人兇行の中逃走中の金瓜石四八號木賃「ユ」同所三四號德近「ユ」の兩犯人はその後警察隊を組織し嚴重分哨、九分金瓜石兩派出所等に必死の捜査網を張つて逃げ廻つてゐたが二十三日に至り警官、壯丁團、防衛團等百名餘から成る捜査隊にも捕つた山居内の大樹を網に引掛り山頂の警察署を見るが如き大捕物を演じた後遂に兩名共逮捕されるに至つた、都警察局では殺害犯人の尋ねて逃走中他に危害を與へる恐れを顧慮するやも知れずと云ふので昨日夜捜索中の處去る二十日夕刻に至り漸く兩犯人が警察隊

この頃一番多い 麻疹の豫防診斷

（上）

醫學博士 高木義敬

小兒の傳染症の中で、最も數の多いのは麻疹であります、麻疹は小兒が一度は罹患しなければならない關門のやうに考へられてゐるため御婦人の中では、醫者よりとに疫病の權威な方があり、醫者の方がかへつて輕似の御山の鬪藏を知つてゐるために時としては不定な診斷に引き摺ると誤はされて、その早い診斷を願つて、醫者から「麻疹くらゐが判らない、醫者では」などと大いに憤慨を感ずる場合があり、昔から醫者泣かせといはれるほどであります。

麻疹には必ず流行があります、流行した年は患者が少く、僅かに散在的に認められるのみで、統計の示すところでも、やゝ隔年毎に增減數が增加してゐます、例へば昭和七年、八年、九年、十年、十一年、十二年と數へて見ますと、四月から五月、六月が最も多く、最さのさかりと謂つてよいでせう、流行時の麻疹は輕しも發病するとこうですが、多數はつゐにポツリポツリと發生するのは、よく似た症狀の他の病氣と間違易いですから、特に麻疹は一年中何時でも發生するものですし、このことを承知しておく必要があります。

年齢と既往症ですが、通常、麻疹一年齢として考へられてゐるのは滿一年から五年までであります、「この兒は一度麻疹をしました」といふ話親の言葉に頼りのあることが往々あります、それは不合理で、人體の獨立機能や免疫が發現してゐるときが少くなく、またたとへ既往の麻疹を患つたことがあつても、二度目の麻疹に罹ることがあります、三日から五日くらゐ、發熱が三日から六日間くらゐの間に一旦解してしまつて、發疹が出來ます、發疹期に診斷つけねばならないのです、發疹期を見ず前驅期に診斷してゐるのですから例ふ消理なく、發疹を見る前驅期に診斷つけねばならないのです。

前驅期の第一日は卅八度から卅九度の熱が有り、ついで比較的低い熱のときが間にあつて、發疹第二日又は二日に、またた發熱します、發疹の方では二日目の熱と申しますが、これとても必ずかうとは定つてゐませんので發疹だけで麻疹と定めることは出來ないのです、麻疹と誤り易い病氣は澤山あるからです。

雜誌紹介

◆文藝（七月號）「新しき西歐文學」として文藝的フランス（發原眞夫）獨逸の詩派（アラン）英文學と外來文化（中野好夫）ヘッセの文學の展望（片山敏彦）現代イタリア文藝のフォルミッキ（巖崎榮）他に昔柳の連句（北原眞夫）作「二百萬の刺」（北原眞夫）「二百萬の刺」（北原眞夫）作「二百萬の刺」（北原眞夫）「二百萬の刺」（北原眞夫）

◆婦人公論（七月號）「新しき西歐文學」として文藝的フランス（發原眞夫）獨逸の詩派（アラン）英文學と外來文化（中野好夫）ヘッセの文學の展望（片山敏彦）現代イタリア文藝のフォルミッキ（巖崎榮）他に昔柳の連句（北原眞夫）作「二百萬の刺」（北原眞夫）「二百萬の刺」（北原眞夫）

女子競爭に 男が優勝した話

ウエルスレーの女學校の最上級生は、畢業メーデーを知つて豫期し既定を行ふことにしてゐる、參加の女學生選は特に許されて頭かに化粧を施し、白スカートの揃ひの服に身を固め、市民はお祭氣分で見物に出掛ける、と云ふのはこの年中行事の優勝者はクラスで一番先きに結婚すると云ふ傳說があるからだ、所が今年の優勝し原嬢の優勝者が何と二ドワード・リード君と云ふ男であつたと云ふ話が起つた、リードさんは照說者のハーヴアード大學の學生だが、當日は白いブラウスに白いスカート、靴下を卷り口紅まで附けて終日輪廻しまたは二十六日午前十時より那須疎開地に於いて敵機來襲を想定する防空演習を行ふことゝなつた

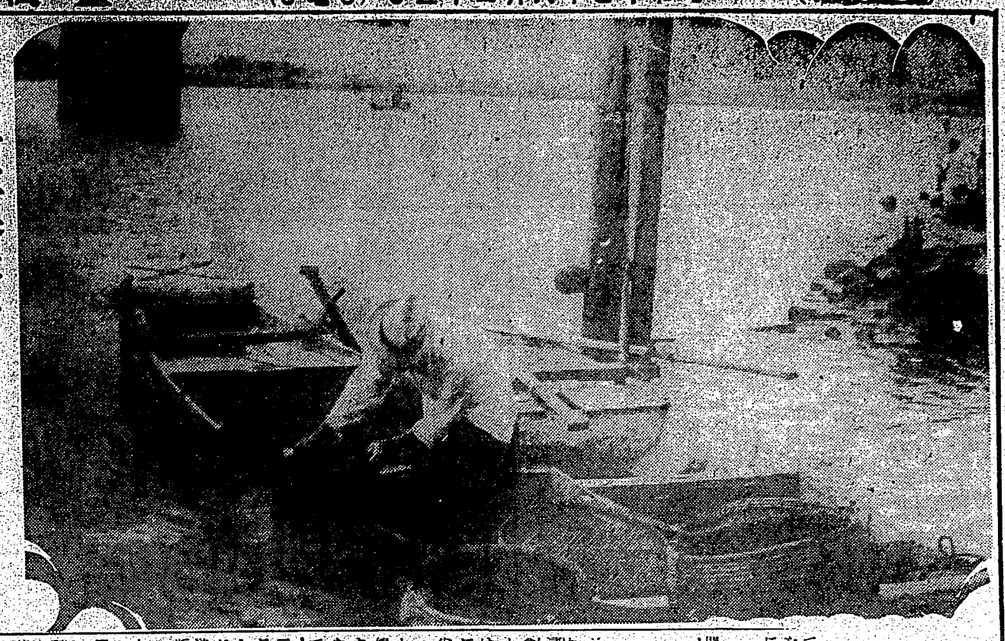

水

みづの面に
じつと動かぬ
蝿のあり
白き上衣の
男もありけり

（主婦ノート）

★化粧品を經濟的に使ふには化粧品はムダを出してゐること：多いと思ひます。水白粉は最初から醉芙をつつこまずに一度水に溶して固くしぼつてから顏先だけ含ませます。白粉を小出しする器みなるべく小型のものに必要だけ出して使ふやうにつけてもみこみ、粉のつかない半分は瓶詰代りにつけた白粉を押へる時に用ふる。頭髮につける油も一度にたくさんつけないで二、三滴ふくませて頭の地に行渡なくすりこむとよく、ブリリアンチンなどは蒸水吹きの古いのを利用して上から吹きかけるとよろしい。

三百から五百くらゐ、旅行用の三日から六日間くらゐの圖書に旅行してみることが出來ます、海水浴は時間的餘裕なくてゐないのですから例ふ消理つけねばならないのです。

前驅期の第一日は卅八度から卅九度の熱が有り、ついで比較的低い熱のときが間にあつて、發疹第二日又は二日に、またた發熱します、發疹の方では二日目の熱と申しますが、これとても必ずかうとは定つてゐませんので發疹だけで麻疹と定めることは出來ないのです、麻疹と誤り易い病氣は澤山あるからです。

雜誌紹介

◆文藝（七月號）「新しき西歐文學」として文藝的フランス（發原眞夫）獨逸の詩派（アラン）英文學と外來文化（中野好夫）ヘッセの文學の展望（片山敏彦）現代イタリア文藝のフォルミッキ（巖崎榮）他に昔柳の連句（北原眞夫）作「二百萬の刺」（北原眞夫）「二百萬の刺」（北原眞夫）作「二百萬の刺」（北原眞夫）「二百萬の刺」（北原眞夫）

頭の加減の惡い人

年中、頭痛樂が手離せぬ…僅紙病を服まないと服げかれぬ…いつも頭がボンヤリして仕事が手につかぬ…消力や根氣が弱い…かういふ傾向症狀でお困りの方には、直ちにノーソで病氣の根源を治して下さいノーソは、その名の示す通り、腦實した腦經細胞の原基成分を多く網羅した劃期的の生理的强腦劑です。從來のセヒ本位の藥劑劑と全く違ひ、服めば服むだけ頭の榮養が充實し、腦勞がしんから一掃されて腦腦が腦體的快と爲る今迄にない腦腦的の治療劑です。その快速な奏効は、既にお試しの皆樣から非常な感謝を以て迎へられてをります。どうぞ一度お試用ひて病苦を一掃ハツラツと腦腦的腦力腦に變加して下さい。

★頭を使ひすぎる腦業の人
★勉强で疲れ易い學生
★神經衰弱不眠症腦病の人
★腦痛ノボセ症に惱む人
★記憶力思考力の衰れた人
★小人恐怖症電氣强弱の人
★ヒステリー、憂鬱症の人

試藥送呈

ノーソの優れた藥効をお試し願ふため下記氏名住所を御記入の上、本紙へ今すぐハガキでお申込下されば、試藥に詳細說明書（十田腦業博士談話）を添へ、送料不要で左記の通り送呈致します。

十日分金三圓
十七日分金五圓
三十日分金九圓
七十日分金十五圓

特殊專門藥につき行商人等には販賣を許して居りません。本品の名を騙り不良品を賣付ける者がありますから、必ず本社へ直接御註文下さい。

發賣元　和田藥化學研究所
振替口座東京八五五番
電話根岸（88）四〇番

新明腦劑　腦素　ソーノ

通信用・ベル用・燈火用 ナショナル 乾電池

松下乾電池株式會社

效果本位 アンチフラミン

消炎鎭痛巴布劑

適應症
肺炎。感冒。肋膜炎。扁桃腺炎。氣管支炎。腦溢血。打撲傷。乳腺炎。月經痛等。

或胃等に因り肺炎。氣管支炎（特に小兒）發生の危險がある時。本劑を塗布すると迅速に效めが現はれ。又神經痛。胸痛。肩の凝り。腰痛等にも卓效があります。あらかじめ塗布して置けば疼痛が止み行經が順調になります。

瓦
200
26
包裝

製造元　柳韓洋行
（登錄有名委員販賣）
京城・大連・米國華府・羅北

疲れ船車よひに ホーピル ナール

大日本製藥株式會社
本店 大阪道修町
支店 東京本町

0.40

料髮整の夏的性男もでまくあ

パッサてっ洗も而 ／ぬかつトべ ／ぬれ流にさ暑

／るち落くより

バリー製に優る國產最高基準品

クッチ頂丹

／貴重又に帶携／品上・濟經・利便

藥腸胃ホシ★
液血生ホシ★
藥門專兒小ホシ★

貧血の方に捧ぐ

臺新發賣ホシ生血液は鮮赤色の芳香美味の液にして是が服用に由て心臟の作用は旺盛に、新鮮なる血液は供給せられ、蒼白の病者も紅顏の健康者となる。これ本品がグリコーゲン及び造血性鐵分を含有し且つ興奮及營養劑を併用するが故なり。

効能
眩暈、頭痛、腎虛、陽痿、手足冷、消化不良、赤帶、白帶、月經不調、貧血、虛弱、婦人胃弱、血崩、一般衰弱、老衰、病後、產後、產前

其の他ホシの藥は頭の先から足の先まで百餘種の特效藥が揃つてゐます。目錄は下記へ御申込の節無代進呈

服んで血となり肉となる。

臺北市大和町　星製藥配給所　電話（局七番七）

ムーリクもナテウ

レモン果汁も遠く及ばぬ美肌作用

生のレモン果汁よりクリームに精製した方が美肌効果が遙かに素晴しい

なぜか…

レモン果汁がお肌を美しくするのは、果汁の中にペクチンといふ强力な美肌素があるからです。だがそのままでは酸が强過ぎてお肌をアラします。

この美肌素のみを抽出しお肌の榮養素を配合してどんなお肌にもよいと折紙つきで生れたクリームがウテナレモンです。

論より證據、どんなに素晴しいかは一度使つていただけばわかる筈です。殊に初夏のお肌にピッタリ適ひます……

★御入浴洗顏後に
★日ヤケ肌アレ止め
★淡化粧下に

14.6—3.6

魯西亞船

（59）

土師清二作
坪内節太郎畫

オロシャ（三）

「お幸か、どうしたのだね？」

牢兵衛が、事も無氣に尋ねた。

「は……はい」お幸は儀禮ひどい動悸を心にうけた儘で、再び血の氣が失せ、土色になつた顏を伏せるのだつた。

「近江。お幸が黒助で、どうしたといふのだ。云はねば解らぬ。聞かねば解らぬ……

臺灣日日新報 昭和十四年六月二十五日（日曜日） 第一種郵便物認可 （第二號）

臺灣日日新報

本社一手六種・一ケ月前金壹圓五拾錢・六ケ月金三圓・一年金五圓・郵税共一年金六圓（日本國内及滿洲・支那は一年金七圓）
廣告料金 特等一行十五字壹圓五拾錢・一行追加壹圓・社事欄入一行貳圓
振替口座臺北一〇番 電話（代表）二二〇八番 編輯局二二〇九番 印刷所二二〇二番
臺北市日吉町二丁目三番地 臺灣日日新報社
定価 本紙一部六錢・一ケ月前金壹圓五拾錢・六ケ月金三圓・一年金五圓・郵税共一年金六圓（日本國内及滿洲・支那は一年金七圓）
廣告料金 特等一行十五字壹圓五拾錢・一行追加壹圓・社事欄入一行貳圓
振替口座臺北一〇番 電話（代表）二二〇八番 編輯局二二〇九番 印刷所二二〇二番
臺北市日吉町二丁目三番地 臺灣日日新報社
居留地代表 人行設象棚 貳木々佐 編輯兼發行人
地番弐拾日日四町受市北臺 社設新日日報臺 所行發
居留地代表 人行設象棚 貳木々佐 編輯兼發行人
地番弐拾日日四町受市北臺 社設新日日報臺 所行發

社説

東亜の天地に漲る排英熱
英は"援蔣"を捨てる外なし

今次歐洲動亂突發以來、歐洲に關係を有する諸國として、日本の東亜新體制に對し凡ゆる妨害を加へ來つた英國が、遂に今となつては東亜の新事態と日本の要求とに對して、全面的且つ根本的に讓歩すべき最後的段階に立到つたことを認めざるをえないであらう。問題は既に天津租界だけの問題ではなく、東亜新秩序建設のための最大障礙物を除去することにあるのであるから、英國が東亜に於ける根本的地位を確保せんとするならば、日本の要求を容れ、東亜新秩序建設のために協力する外に途はないのである。

英國が東亜に於ける根本的地位を確保するためには、日本の東亜新秩序建設に

出遅れの中部米 最近漸く出廻増加

移出は例年の五分一

北部新米の出廻り遅延

新竹下は不良

製糖用炭の早期輸送な陳情

石炭、船舶、交通両局に

鋼材配給懇談完

二井二菱も包含 関係官庁が協議

原油供給へ 不足の賛否し（東京）

業者の自粛が要望される

正米市場の 当限に買揃る一派

綿糸相場不冴

輸出向衣料製造を勧奨

産地に對しても

魚市振興策

新竹州下の

圓ブロツク輸出を制限

禁輸出に積極乗出

第二國向の

得撲貨外

上海各市場

四日も商休止

月末接で整理商内

新東間国際往来

改組化すう決定

臺北新炭商組合

本島火保

三月中の

運輸組合

中日重要記事

内外商況欄（中四日）

東京カップリ午ら

休日控へ弱含み

英米為報

大阪重要品

外電

古田醫院

内科

岡屋船舶

岡屋汽船

木村歯科醫院

清井病院

呼吸器病

小内科

森醫院

内眼科

耳鼻咽喉科

安井大病院

産婦人科

安井病院

小児科

清井病院

呼吸器病

木村歯科醫院

清酒 白菊

洋服裁断 逢坂商店

軍人會付属 國防服

富士電機製造

廣告主各位

新東間國際往來

月末接で整理商内

改組化すう決定

臺北新炭商組合

本島火保

三月中の

運輸組合

中日重要記事

内外商況欄（中四日）

東京カップリ午ら

休日控へ弱含み

英米為報

大阪重要品

外電

古田醫院

内科

岡屋船舶

岡屋汽船

木村歯科醫院

清井病院

呼吸器病

小内科

森醫院

内眼科

耳鼻咽喉科

安井大病院

産婦人科

安井病院

小児科

清井病院

呼吸器病

木村歯科醫院

清酒 白菊

洋服裁断 逢坂商店

軍人會付属 國防服

富士電機製造

廣告主各位

これからの惱みシミ ソバカス、色黑顏を 朝夕の手輕な洗顏で 色白く美肌にする法

ナッカリ厚ぼったい雪肌になりお顏にソバカスの出來てゐる方は、餘にそれがお目立つてゐます。既にお顏のお美しい人より白いスベスベしたソバカスが多く出來るので、美しい顏だちでもまことに殘念のものです。しかしソバカスや日燒、ニキビにしても一朝一夕で消えたり治りにくいものですから何よりも豫防が大切です。

豫防の方法は、洗顏の際に洗顏石鹸をよくお泡立てゝ、その泡はレオンの洗顏クリームを使用して洗顏すると、泡はレオンが含まれた洗顏石鹸の微粒子が皮膚の奥深くまで入り込んで、皮膚の汚れを殘らず洗ひ去り、クリームがソバカスの出來る原因を防ぐやうに働きます。

レオンの洗顏クリームは、洗顏石鹸の代用としても、又洗顏後のお化粧下としても、又マッサージ用としても、何れにしても最も適當なクリームです。

この洗顏クリームは、入谷、鶯谷、上野、御徒町、池之端、湯島、本郷、神田、淺草、日本橋、京橋、銀座、新橋、芝、品川、目黒、大崎、蒲田、大森、川崎、横濱、鎌倉、逗子、葉山、小田原、熱海、三島、沼津、靜岡、淸水、藤枝、島田、金谷、掛川、濱松、豊橋、名古屋、岐阜、大垣、四日市、津、松阪、山田、宇治山田、伊勢、桑名、大阪、神戸、京都、奈良、和歌山、岡山、倉敷、廣島、呉、下關、門司、小倉、若松、八幡、戸畑、黒崎、福岡、久留米、佐賀、長崎、佐世保、熊本、別府、大分、宮崎、都城、鹿兒島、那覇、臺北、基隆、臺中、臺南、高雄、屏東、花蓮港、臺東、澎湖島、京城、仁川、釜山、大邱、平壤、鎭南浦、新義州、元山、羅津、清津、大連、旅順、奉天、長春、ハルピン、新京、牡丹江、チチハル、撫順、鞍山、營口、錦州、山海關、天津、北京、青島、濟南、徐州、蚌埠、南京、上海、蘇州、杭州、寧波、漢口、九江、南昌、廣東、香港、マニラ、バンコック、シンガポール、ペナン、ラングーン、カルカッタ、ボンベイ、カラチ、ペシャワール、ハルピン、ウラジオストック、ホノルル、サンフランシスコ、ロスアンゼルス、シアトル、ポートランド、ニューヨーク、ボストン、ワシントン、シカゴ、ロンドン、パリー、ベルリン、ローマ、ジュネーブ、ストックホルム、ベルゲン、ハンブルグ、ウィーン、ブダペスト、ベオグラード、ソフィア、アテネ、イスタンブール、カイロ、ポートサイド、ハイフォン、ハノイ、サイゴン

空に殘れる

（承前）

尾崎士郎作
高木清畫

(33)

ネオンの影（一）

ある統計学者は、資本が一ヶ所に集積されることが現代の最大特徴の一つであるといふ。銀を擧げてゐるが、この銀の集積にはしばらく副次的として、屈ひたげた大衆富の問題の今後の解決ともいふべき銀のカフエー街に飛び入ると、あゝこれが資本の集積かと、感慨久しゅうせざるを得ないやうなすさまじい銀座風景のあとがさらに出されてゐるのである。

銀座から青山へと轉々として流れ來るやうにねつてきた女給が、銀座大通に軒をならべる一流カフエーの一つ、正面のわからない脇玄関口一つかかつて貯金は合なにしろ、すりきれた銀座のそうに思つてゐるのがザラにあるかと思ふと、これまた好き好きの客をみつけ、好運にも突然の出世をしてゐるのがあるから油斷のならないところに人知れぬ苦勞があるとも言へよう。

僅か二坪か三坪の狹い間口と十數人の女給さんが、ボックスを仕切つたあまりさが夜の灯影のうすれてゆくにつれて次第に、不思議な魔力をあらはしてくるのは銀座である。しかし、それが通りへ來ると、緊張はたちまち一変して間口が廣くも、眼もくらむばかりのネオンに彩られた豪奢なカフエーが輕蔑をうけ、裏通へと呼び、銀座裏、銀座横丁と名乘るこれらのカフエーの中には、銀座に雪辱する意氣込の血が通つてゐるものもあれば、一旗擧げに立つた美貌の若き女性のものもある。いづれにしても光彩陸離たるカフエーの殿々と出現することによつて銀座の眼が西遷を余儀なくされたとも言へよう。さて、これらのカフエーの中でもつとも華やかな活動を示してゐるのは一年前に店を開いたばかりのカフエー「ゴールト」である。——桃園、青山、紅葉とうつり變る客の花影うらめた店舗の中は高い天井に反響して溺れる音樂のリズムと、あたらしい客の入來を告げる靴音の聲が入りみだれ階下全體を雪洞の灯かげゆるやかに二百人にちかい若いなまめかしい女たちが絶へ間なしに動いてゐる。

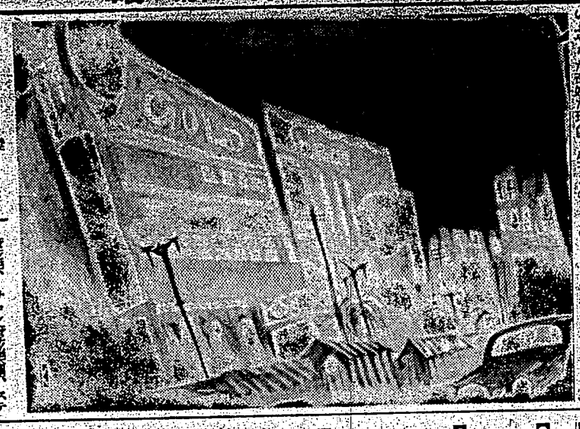

ラヂオ

【六・一〇】朝の挨拶ラヂオ體操、今週の指導——臺北工業學校教諭千葉一朗の音樂（レコード）ポルガン獨奏・レヂナルド・フオールト、ロ調ぎゝちやんのピクニック（クラフト作曲）

【六・三〇】ニュース

【六・四五】國民學校レンダー（臺北）注意の標準（二）近衛篤麿

【八・四〇】英語會話講座（臺北）臺北第一高等女學校教諭村木定雄

一組の子供と自轉車と犬と自轉車——二人の旅と新玉歌の變奏曲（臺南）の巻（臺南第二高等女學校教諭）

【九・二五】內地定期航空發動列車時刻

【九・三〇】子供の時間（東京）管絃樂：サロン管絃樂團、ステファニー（ヴイルカ作曲）

【一〇・〇〇】ニュース

【一〇・〇五】國民學校レンダー（臺北）注意の標準（二）近衛篤麿

【一〇・四〇】英語會話講座（臺北）臺北第一高等女學校教諭村木定雄

一組の子供と自轉車と犬と自轉車——二人の旅と新玉歌の變奏曲（臺南）の巻（臺南第二高等女學校教諭）

【一〇・二五】內地定期航空發動列車時刻

【一〇・三〇】子供の時間（東京）管絃樂：サロン管絃樂團、ステファニー（ヴイルカ作曲）

【一一・〇〇】ニュース

【一一・〇五】國民學校レンダー（臺北）注意の標準（二）近衛篤麿

【一一・四〇】英語會話講座（臺北）臺北第一高等女學校教諭村木定雄

一組の子供と自轉車と犬と自轉車——二人の旅と新玉歌の變奏曲（臺南）の巻（臺南第二高等女學校教諭）

【一一・五五】正午の時報、臺南放送局時刻、官報ニュース、公示催告知事項

【一二・〇〇】ラヂオ・コメディ（臺北）藤原義江獨唱會（昭和十年一月十日）より中繼）藤間傳佐：藤間勘十郎、藤間勘紫郎、他二山倉家出庄

【一二・五〇】海外經濟市況（東京）

【一二・五九】正午の時報、臺南放送局時刻

【一三・〇〇】ニュース、公示催告知事項

【一三・一〇】ラヂオ・コメディ（臺北）藤原義江獨唱會（昭和十年一月十日）より中繼）藤間傳佐：藤間勘十郎、藤間勘紫郎、他二山倉家出庄

【一三・三〇】トーキー・ニュース（東京）トーキーに聽く一同盟ニュース第百十二報より二同盟ニュース第百十三報まで

【一四・〇〇】映畫劇（東京）世界の一流スター總出演の大作、監督田坂具隆（昭和十年度作品）原作、吉川英治「宮本武藏」より「一乘寺の決鬪」「巖流島の決鬪」脚色：伊丹秀子、依田義賢、演出：田坂具隆、撮影：三浦光雄、音樂：伊藤宣二、出演：片岡千恵藏、市川右太衛門、月形龍之介、大河内傳次郎、阪東妻三郎、高田浩吉、原節子、入江たか子、山田五十鈴、他

【一六・〇〇】ニュース

【一六・一〇】子供の時間（大阪）童話劇ガンバリーム（三)乙女の巻　作：川路柳虹　演出：山根壽子

【一六・三五】夕方の音樂（レコード）

【一七・〇〇】子供の時間（東京）童話劇「雪の女王」（アンデルセン原作）脚色：久保田万太郎　演出：千田是也　音樂：山田耕筰　出演：水谷八重子、英太郎、伊東深水、藤間房子、藤間勘十郎、藤間勘紫郎、藤間勘祿、藤間勘右衛門、藤間勘十郎、藤間勘紫郎、藤間勘祿、藤間勘右衛門、藤間勘十郎、藤間勘紫郎、藤間勘祿、藤間勘右衛門

【一七・三〇】ニュース

【一七・四〇】時報（東京）放送劇「ラヂオ・ドラマ」（ドヴォルザーク作曲）アレグロ及び終曲

【一八・〇〇】英語會話講座ニュース、公示催告知事項、臺南放送局時報、明日の放送番組の豫告（各局）

【一八・一〇】北京語ニュース

【一八・二五】廣東語ニュース

【一八・三〇】馬來語ニュース

【一八・四五】ビッツバーク・プレス紙クリステアン・サイエンス・モニター紙

【一九・〇〇】夕方の音樂（レコード）

【一九・一〇】ラヂオ・コメディ（臺北）藤原義江獨唱會（昭和十年一月十日）より中繼）藤間傳佐：藤間勘十郎、藤間勘紫郎、他二山倉家出庄

【一九・三〇】海外經濟市況（東京）

【一九・四〇】ニュース

【一九・五〇】時報（東京）放送劇「ラヂオ・ドラマ」（ドヴォルザーク作曲）アレグロ及び終曲

【二〇・〇〇】映畫劇（東京）世界の一流スター總出演の大作、監督田坂具隆（昭和十年度作品）原作、吉川英治「宮本武藏」より「一乘寺の決鬪」「巖流島の決鬪」脚色：伊丹秀子、依田義賢、演出：田坂具隆、撮影：三浦光雄、音樂：伊藤宣二、出演：片岡千恵藏、市川右太衛門、月形龍之介、大河内傳次郎、阪東妻三郎、高田浩吉、原節子、入江たか子、山田五十鈴、他

【二〇・一〇】ラヂオ・コメディ（臺北）藤原義江獨唱會（昭和十年一月十日）より中繼）藤間傳佐：藤間勘十郎、藤間勘紫郎、他二山倉家出庄

【二〇・三〇】海外經濟市況（東京）

【二〇・四〇】ニュース

【二〇・五〇】夜の時報、臺南放送局時刻、官報ニュース、公示催告知事項

【二一・〇〇】創作物語（國語）（東京）「雪の女王」（アンデルセン原作）脚色：久保田万太郎　演出：千田是也　音樂：山田耕筰　出演：水谷八重子、英太郎、伊東深水、藤間房子、藤間勘十郎、藤間勘紫郎、藤間勘祿、藤間勘右衛門、藤間勘十郎、藤間勘紫郎、藤間勘祿、藤間勘右衛門

【二一・三〇】ニュース

【二一・四〇】ラヂオ・コメディ（臺北）藤原義江獨唱會（昭和十年一月十日）より中繼）藤間傳佐：藤間勘十郎、藤間勘紫郎、他二山倉家出庄

【二二・〇〇】ダンス音樂（東京）ビクター・オーケストラ、演出：堀内敬三、他

【二二・三〇】海外經濟市況（東京）

【二二・四〇】ニュース

【二二・五〇】時報、臺南放送局時刻、官報ニュース、公示催告知事項

【二三・〇〇】ラヂオ・コメディ（臺北）藤原義江獨唱會（昭和十年一月十日）より中繼）藤間傳佐：藤間勘十郎、藤間勘紫郎、他二山倉家出庄

【二三・三〇】海外經濟市況（東京）

【二三・四〇】ニュース

【二三・五〇】子供の時間（大阪）童話劇ガンバリーム（三)乙女の巻　作：川路柳虹　演出：山根壽子

【二四・〇〇】ニュース

【二四・一〇】子供の時間（大阪）童話劇ガンバリーム（三)乙女の巻　作：川路柳虹　演出：山根壽子

【二四・三〇】ニュース

【二四・四〇】ラヂオ・コメディ（臺北）藤原義江獨唱會（昭和十年一月十日）より中繼）藤間傳佐：藤間勘十郎、藤間勘紫郎、他二山倉家出庄

【二五・〇〇】海外經濟市況（東京）

【二五・一〇】ニュース

【二五・二〇】子供の時間（大阪）童話劇ガンバリーム（三)乙女の巻　作：川路柳虹　演出：山根壽子

【二五・三〇】ニュース

【二五・四〇】ラヂオ・コメディ（臺北）藤原義江獨唱會（昭和十年一月十日）より中繼）藤間傳佐：藤間勘十郎、藤間勘紫郎、他二山倉家出庄

【二六・〇〇】海外經濟市況（東京）

【二六・一〇】ニュース

【二六・二〇】子供の時間（大阪）童話劇ガンバリーム（三)乙女の巻　作：川路柳虹　演出：山根壽子

【二六・三〇】ニュース

【二六・四〇】ラヂオ・コメディ（臺北）藤原義江獨唱會（昭和十年一月十日）より中繼）藤間傳佐：藤間勘十郎、藤間勘紫郎、他二山倉家出庄

【二七・〇〇】海外經濟市況（東京）

【二七・一〇】ニュース

【二七・二〇】子供の時間（大阪）童話劇ガンバリーム（三)乙女の巻　作：川路柳虹　演出：山根壽子

【二七・三〇】ニュース

【二七・四〇】ラヂオ・コメディ（臺北）藤原義江獨唱會（昭和十年一月十日）より中繼）藤間傳佐：藤間勘十郎、藤間勘紫郎、他二山倉家出庄

【二八・〇〇】海外經濟市況（東京）

【二八・一〇】ニュース

【二八・二〇】子供の時間（大阪）童話劇ガンバリーム（三)乙女の巻　作：川路柳虹　演出：山根壽子

【二八・三〇】ニュース

【二八・四〇】ラヂオ・コメディ（臺北）藤原義江獨唱會（昭和十年一月十日）より中繼）藤間傳佐：藤間勘十郎、藤間勘紫郎、他二山倉家出庄

【二九・〇〇】海外經濟市況（東京）

【二九・一〇】ニュース

【二九・二〇】子供の時間（大阪）童話劇ガンバリーム（三)乙女の巻　作：川路柳虹　演出：山根壽子

【二九・三〇】ニュース

【二九・四〇】ラヂオ・コメディ（臺北）藤原義江獨唱會（昭和十年一月十日）より中繼）藤間傳佐：藤間勘十郎、藤間勘紫郎、他二山倉家出庄

【三〇・〇〇】海外經濟市況（東京）

【三〇・一〇】ニュース

【三〇・二〇】子供の時間（大阪）童話劇ガンバリーム（三)乙女の巻　作：川路柳虹　演出：山根壽子

【三〇・三〇】ニュース

【三〇・四〇】ラヂオ・コメディ（臺北）藤原義江獨唱會（昭和十年一月十日）より中繼）藤間傳佐：藤間勘十郎、藤間勘紫郎、他二山倉家出庄

【三一・〇〇】海外經濟市況（東京）

【三一・一〇】ニュース

【三一・二〇】子供の時間（大阪）童話劇ガンバリーム（三)乙女の巻　作：川路柳虹　演出：山根壽子

【三一・三〇】ニュース

【三一・四〇】ラヂオ・コメディ（臺北）藤原義江獨唱會（昭和十年一月十日）より中繼）藤間傳佐：藤間勘十郎、藤間勘紫郎、他二山倉家出庄

【三二・〇〇】海外經濟市況（東京）

【三二・一〇】ニュース

【三二・二〇】子供の時間（大阪）童話劇ガンバリーム（三)乙女の巻　作：川路柳虹　演出：山根壽子

【三二・三〇】ニュース

【三二・四〇】ラヂオ・コメディ（臺北）藤原義江獨唱會（昭和十年一月十日）より中繼）藤間傳佐：藤間勘十郎、藤間勘紫郎、他二山倉家出庄

【三三・〇〇】海外經濟市況（東京）

【三三・一〇】ニュース

【三三・二〇】子供の時間（大阪）童話劇ガンバリーム（三)乙女の巻　作：川路柳虹　演出：山根壽子

【三三・三〇】ニュース

【三三・四〇】ラヂオ・コメディ（臺北）藤原義江獨唱會（昭和十年一月十日）より中繼）藤間傳佐：藤間勘十郎、藤間勘紫郎、他二山倉家出庄

【三四・〇〇】海外經濟市況（東京）

【三四・一〇】ニュース

【三四・二〇】子供の時間（大阪）童話劇ガンバリーム（三)乙女の巻　作：川路柳虹　演出：山根壽子

【三四・三〇】ニュース

【三四・四〇】ラヂオ・コメディ（臺北）藤原義江獨唱會（昭和十年一月十日）より中繼）藤間傳佐：藤間勘十郎、藤間勘紫郎、他二山倉家出庄

【三五・〇〇】海外經濟市況（東京）

【三五・一〇】ニュース

【三五・二〇】子供の時間（大阪）童話劇ガンバリーム（三)乙女の巻　作：川路柳虹　演出：山根壽子

【三五・三〇】ニュース

【三五・四〇】ラヂオ・コメディ（臺北）藤原義江獨唱會（昭和十年一月十日）より中繼）藤間傳佐：藤間勘十郎、藤間勘紫郎、他二山倉家出庄

【三六・〇〇】海外經濟市況（東京）

【三六・一〇】ニュース

【三六・二〇】子供の時間（大阪）童話劇ガンバリーム（三)乙女の巻　作：川路柳虹　演出：山根壽子

【三六・三〇】ニュース

【三六・四〇】ラヂオ・コメディ（臺北）藤原義江獨唱會（昭和十年一月十日）より中繼）藤間傳佐：藤間勘十郎、藤間勘紫郎、他二山倉家出庄

【三七・〇〇】海外經濟市況（東京）

【三七・一〇】ニュース

【三七・二〇】子供の時間（大阪）童話劇ガンバリーム（三)乙女の巻　作：川路柳虹　演出：山根壽子

【三七・三〇】ニュース

【三七・四〇】ラヂオ・コメディ（臺北）藤原義江獨唱會（昭和十年一月十日）より中繼）藤間傳佐：藤間勘十郎、藤間勘紫郎、他二山倉家出庄

【三八・〇〇】海外經濟市況（東京）

【三八・一〇】ニュース

【三八・二〇】子供の時間（大阪）童話劇ガンバリーム（三)乙女の巻　作：川路柳虹　演出：山根壽子

【三八・三〇】ニュース

【三八・四〇】ラヂオ・コメディ（臺北）藤原義江獨唱會（昭和十年一月十日）より中繼）藤間傳佐：藤間勘十郎、藤間勘紫郎、他二山倉家出庄

【三九・〇〇】海外經濟市況（東京）

【三九・一〇】ニュース

【三九・二〇】子供の時間（大阪）童話劇ガンバリーム（三)乙女の巻　作：川路柳虹　演出：山根壽子

【三九・三〇】ニュース

【三九・四〇】ラヂオ・コメディ（臺北）藤原義江獨唱會（昭和十年一月十日）より中繼）藤間傳佐：藤間勘十郎、藤間勘紫郎、他二山倉家出庄

【四〇・〇〇】海外經濟市況（東京）

【四〇・一〇】ニュース

【四〇・二〇】子供の時間（大阪）童話劇ガンバリーム（三)乙女の巻　作：川路柳虹　演出：山根壽子

【四〇・三〇】ニュース

【四〇・四〇】ラヂオ・コメディ（臺北）藤原義江獨唱會（昭和十年一月十日）より中繼）藤間傳佐：藤間勘十郎、藤間勘紫郎、他二山倉家出庄

【四一・〇〇】海外經濟市況（東京）

【四一・一〇】ニュース

【四一・二〇】子供の時間（大阪）童話劇ガンバリーム（三)乙女の巻　作：川路柳虹　演出：山根壽子

【四一・三〇】ニュース

【四一・四〇】ラヂオ・コメディ（臺北）藤原義江獨唱會（昭和十年一月十日）より中繼）藤間傳佐：藤間勘十郎、藤間勘紫郎、他二山倉家出庄

【四二・〇〇】海外經濟市況（東京）

【四二・一〇】ニュース

【四二・二〇】子供の時間（大阪）童話劇ガンバリーム（三)乙女の巻　作：川路柳虹　演出：山根壽子

【四二・三〇】ニュース

【四二・四〇】ラヂオ・コメディ（臺北）藤原義江獨唱會（昭和十年一月十日）より中繼）藤間傳佐：藤間勘十郎、藤間勘紫郎、他二山倉家出庄

【四三・〇〇】海外經濟市況（東京）

【四三・一〇】ニュース

【四三・二〇】子供の時間（大阪）童話劇ガンバリーム（三)乙女の巻　作：川路柳虹　演出：山根壽子

【四三・三〇】ニュース

【四三・四〇】ラヂオ・コメディ（臺北）藤原義江獨唱會（昭和十年一月十日）より中繼）藤間傳佐：藤間勘十郎、藤間勘紫郎、他二山倉家出庄

【四四・〇〇】海外經濟市況（東京）

【四四・一〇】ニュース

【四四・二〇】子供の時間（大阪）童話劇ガンバリーム（三)乙女の巻　作：川路柳虹　演出：山根壽子

【四四・三〇】ニュース

【四四・四〇】ラヂオ・コメディ（臺北）藤原義江獨唱會（昭和十年一月十日）より中繼）藤間傳佐：藤間勘十郎、藤間勘紫郎、他二山倉家出庄

【四五・〇〇】海外經濟市況（東京）

【四五・一〇】ニュース

【四五・二〇】子供の時間（大阪）童話劇ガンバリーム（三)乙女の巻　作：川路柳虹　演出：山根壽子

【四五・三〇】ニュース

【四五・四〇】ラヂオ・コメディ（臺北）藤原義江獨唱會（昭和十年一月十日）より中繼）藤間傳佐：藤間勘十郎、藤間勘紫郎、他二山倉家出庄

【四六・〇〇】海外經濟市況（東京）

【四六・一〇】ニュース

【四六・二〇】子供の時間（大阪）童話劇ガンバリーム（三)乙女の巻　作：川路柳虹　演出：山根壽子

【四六・三〇】ニュース

【四六・四〇】ラヂオ・コメディ（臺北）藤原義江獨唱會（昭和十年一月十日）より中繼）藤間傳佐：藤間勘十郎、藤間勘紫郎、他二山倉家出庄

【四七・〇〇】海外經濟市況（東京）

【四七・一〇】ニュース

【四七・二〇】子供の時間（大阪）童話劇ガンバリーム（三)乙女の巻　作：川路柳虹　演出：山根壽子

【四七・三〇】ニュース

【四七・四〇】ラヂオ・コメディ（臺北）藤原義江獨唱會（昭和十年一月十日）より中繼）藤間傳佐：藤間勘十郎、藤間勘紫郎、他二山倉家出庄

【四八・〇〇】海外經濟市況（東京）

【四八・一〇】ニュース

【四八・二〇】子供の時間（大阪）童話劇ガンバリーム（三)乙女の巻　作：川路柳虹　演出：山根壽子

【四八・三〇】ニュース

【四八・四〇】ラヂオ・コメディ（臺北）藤原義江獨唱會（昭和十年一月十日）より中繼）藤間傳佐：藤間勘十郎、藤間勘紫郎、他二山倉家出庄

【四九・〇〇】海外經濟市況（東京）

【四九・一〇】ニュース

【四九・二〇】子供の時間（大阪）童話劇ガンバリーム（三)乙女の巻　作：川路柳虹　演出：山根壽子

【四九・三〇】ニュース

【四九・四〇】ラヂオ・コメディ（臺北）藤原義江獨唱會（昭和十年一月十日）より中繼）藤間傳佐：藤間勘十郎、藤間勘紫郎、他二山倉家出庄

【五〇・〇〇】海外經濟市況（東京）

【五〇・一〇】ニュース

【五〇・二〇】子供の時間（大阪）童話劇ガンバリーム（三)乙女の巻　作：川路柳虹　演出：山根壽子

【五〇・三〇】ニュース

【五〇・四〇】ラヂオ・コメディ（臺北）藤原義江獨唱會（昭和十年一月十日）より中繼）藤間傳佐：藤間勘十郎、藤間勘紫郎、他二山倉家出庄

【五一・〇〇】海外經濟市況（東京）

【五一・一〇】ニュース

【五一・二〇】子供の時間（大阪）童話劇ガンバリーム（三)乙女の巻　作：川路柳虹　演出：山根壽子

【五一・三〇】ニュース

【五一・四〇】ラヂオ・コメディ（臺北）藤原義江獨唱會（昭和十年一月十日）より中繼）藤間傳佐：藤間勘十郎、藤間勘紫郎、他二山倉家出庄

【五二・〇〇】海外經濟市況（東京）

【五二・一〇】ニュース

【五二・二〇】子供の時間（大阪）童話劇ガンバリーム（三)乙女の巻　作：川路柳虹　演出：山根壽子

【五二・三〇】ニュース

【五二・四〇】ラヂオ・コメディ（臺北）藤原義江獨唱會（昭和十年一月十日）より中繼）藤間傳佐：藤間勘十郎、藤間勘紫郎、他二山倉家出庄

【五三・〇〇】海外經濟市況（東京）

【五三・一〇】ニュース

【五三・二〇】子供の時間（大阪）童話劇ガンバリーム（三)乙女の巻　作：川路柳虹　演出：山根壽子

【五三・三〇】ニュース

【五三・四〇】ラヂオ・コメディ（臺北）藤原義江獨唱會（昭和十年一月十日）より中繼）藤間傳佐：藤間勘十郎、藤間勘紫郎、他二山倉家出庄

【五四・〇〇】海外經濟市況（東京）

【五四・一〇】ニュース

【五四・二〇】子供の時間（大阪）童話劇ガンバリーム（三)乙女の巻　作：川路柳虹　演出：山根壽子

【五四・三〇】ニュース

【五四・四〇】ラヂオ・コメディ（臺北）藤原義江獨唱會（昭和十年一月十日）より中繼）藤間傳佐：藤間勘十郎、藤間勘紫郎、他二山倉家出庄

【五五・〇〇】海外經濟市況（東京）

【五五・一〇】ニュース

【五五・二〇】子供の時間（大阪）童話劇ガンバリーム（三)乙女の巻　作：川路柳虹　演出：山根壽子

【五五・三〇】ニュース

【五五・四〇】ラヂオ・コメディ（臺北）藤原義江獨唱會（昭和十年一月十日）より中繼）藤間傳佐：藤間勘十郎、藤間勘紫郎、他二山倉家出庄

【五六・〇〇】海外經濟市況（東京）

【五六・一〇】ニュース

【五六・二〇】子供の時間（大阪）童話劇ガンバリーム（三)乙女の巻　作：川路柳虹　演出：山根壽子

【五六・三〇】ニュース

【五六・四〇】ラヂオ・コメディ（臺北）藤原義江獨唱會（昭和十年一月十日）より中繼）藤間傳佐：藤間勘十郎、藤間勘紫郎、他二山倉家出庄

【五七・〇〇】海外經濟市況（東京）

【五七・一〇】ニュース

【五七・二〇】子供の時間（大阪）童話劇ガンバリーム（三)乙女の巻　作：川路柳虹　演出：山根壽子

【五七・三〇】ニュース

【五七・四〇】ラヂオ・コメディ（臺北）藤原義江獨唱會（昭和十年一月十日）より中繼）藤間傳佐：藤間勘十郎、藤間勘紫郎、他二山倉家出庄

【五八・〇〇】海外經濟市況（東京）

【五八・一〇】ニュース

【五八・二〇】子供の時間（大阪）童話劇ガンバリーム（三)乙女の巻　作：川路柳虹　演出：山根壽子

【五八・三〇】ニュース

【五八・四〇】ラヂオ・コメディ（臺北）藤原義江獨唱會（昭和十年一月十日）より中繼）藤間傳佐：藤間勘十郎、藤間勘紫郎、他二山倉家出庄

【五九・〇〇】海外經濟市況（東京）

【五九・一〇】ニュース

【五九・二〇】子供の時間（大阪）童話劇ガンバリーム（三)乙女の巻　作：川路柳虹　演出：山根壽子

【五九・三〇】ニュース

【五九・四〇】ラヂオ・コメディ（臺北）藤原義江獨唱會（昭和十年一月十日）より中繼）藤間傳佐：藤間勘十郎、藤間勘紫郎、他二山倉家出庄

【六〇・〇〇】海外經濟市況（東京）

【六〇・一〇】ニュース

【六〇・二〇】子供の時間（大阪）童話劇ガンバリーム（三)乙女の巻　作：川路柳虹　演出：山根壽子

【六〇・三〇】ニュース

【六〇・四〇】ラヂオ・コメディ（臺北）藤原義江獨唱會（昭和十年一月十日）より中繼）藤間傳佐：藤間勘十郎、藤間勘紫郎、他二山倉家出庄

【六一・〇〇】海外經濟市況（東京）

【六一・一〇】ニュース

【六一・二〇】子供の時間（大阪）童話劇ガンバリーム（三)乙女の巻　作：川路柳虹　演出：山根壽子

【六一・三〇】ニュース

【六一・四〇】ラヂオ・コメディ（臺北）藤原義江獨唱會（昭和十年一月十日）より中繼）藤間傳佐：藤間勘十郎、藤間勘紫郎、他二山倉家出庄

【六二・〇〇】海外經濟市況（東京）

【六二・一〇】ニュース

【六二・二〇】子供の時間（大阪）童話劇ガンバリーム（三)乙女の巻　作：川路柳虹　演出：山根壽子

【六二・三〇】ニュース

【六二・四〇】ラヂオ・コメディ（臺北）藤原義江獨唱會（昭和十年一月十日）より中繼）藤間傳佐：藤間勘十郎、藤間勘紫郎、他二山倉家出庄

【六三・〇〇】海外經濟市況（東京）

【六三・一〇】ニュース

【六三・二〇】子供の時間（大阪）童話劇ガンバリーム（三)乙女の巻　作：川路柳虹　演出：山根壽子

【六三・三〇】ニュース

【六三・四〇】ラヂオ・コメディ（臺北）藤原義江獨唱會（昭和十年一月十日）より中繼）藤間傳佐：藤間勘十郎、藤間勘紫郎、他二山倉家出庄

【六四・〇〇】海外經濟市況（東京）

【六四・一〇】ニュース

【六四・二〇】子供の時間（大阪）童話劇ガンバリーム（三)乙女の巻　作：川路柳虹　演出：山根壽子

【六四・三〇】ニュース

【六四・四〇】ラヂオ・コメディ（臺北）藤原義江獨唱會（昭和十年一月十日）より中繼）藤間傳佐：藤間勘十郎、藤間勘紫郎、他二山倉家出庄

【六五・〇〇】海外經濟市況（東京）

【六五・一〇】ニュース

【六五・二〇】子供の時間（大阪）童話劇ガンバリーム（三)乙女の巻　作：川路柳虹　演出：山根壽子

【六五・三〇】ニュース

【六五・四〇】ラヂオ・コメディ（臺北）藤原義江獨唱會（昭和十年一月十日）より中繼）藤間傳佐：藤間勘十郎、藤間勘紫郎、他二山倉家出庄

【六六・〇〇】海外經濟市況（東京）

【六六・一〇】ニュース

【六六・二〇】子供の時間（大阪）童話劇ガンバリーム（三)乙女の巻　作：川路柳虹　演出：山根壽子

【六六・三〇】ニュース

【六六・四〇】ラヂオ・コメディ（臺北）藤原義江獨唱會（昭和十年一月十日）より中繼）藤間傳佐：藤間勘十郎、藤間勘紫郎、他二山倉家出庄

【六七・〇〇】海外經濟市況（東京）

【六七・一〇】ニュース

【六七・二〇】子供の時間（大阪）童話劇ガンバリーム（三)乙女の巻　作：川路柳虹　演出：山根壽子

【六七・三〇】ニュース

【六七・四〇】ラヂオ・コメディ（臺北）藤原義江獨唱會（昭和十年一月十日）より中繼）藤間傳佐：藤間勘十郎、藤間勘紫郎、他二山倉家出庄

【六八・〇〇】海外經濟市況（東京）

【六八・一〇】ニュース

【六八・二〇】子供の時間（大阪）童話劇ガンバリーム（三)乙女の巻　作：川路柳虹　演出：山根壽子

【六八・三〇】ニュース

【六八・四〇】ラヂオ・コメディ（臺北）藤原義江獨唱會（昭和十年一月十日）より中繼）藤間傳佐：藤間勘十郎、藤間勘紫郎、他二山倉家出庄

【六九・〇〇】海外經濟市況（東京）

【六九・一〇】ニュース

【六九・二〇】子供の時間（大阪）童話劇ガンバリーム（三)乙女の巻　作：川路柳虹　演出：山根壽子

【六九・三〇】ニュース

【六九・四〇】ラヂオ・コメディ（臺北）藤原義江獨唱會（昭和十年一月十日）より中繼）藤間傳佐：藤間勘十郎、藤間勘紫郎、他二山倉家出庄

【七〇・〇〇】海外經濟市況（東京）

【七〇・一〇】ニュース

【七〇・二〇】子供の時間（大阪）童話劇ガンバリーム（三)乙女の巻　作：川路柳虹　演出：山根壽子

【七〇・三〇】ニュース

【七〇・四〇】ラヂオ・コメディ（臺北）藤原義江獨唱會（昭和十年一月十日）より中繼）藤間傳佐：藤間勘十郎、藤間勘紫郎、他二山倉家出庄

【七一・〇〇】海外經濟市況（東京）

【七一・一〇】ニュース

【七一・二〇】子供の時間（大阪）童話劇ガンバリーム（三)乙女の巻　作：川路柳虹　演出：山根壽子

【七一・三〇】ニュース

【七一・四〇】ラヂオ・コメディ（臺北）藤原義江獨唱會（昭和十年一月十日）より中繼）藤間傳佐：藤間勘十郎、藤間勘紫郎、他二山倉家出庄

【七二・〇〇】海外經濟市況（東京）

【七二・一〇】ニュース

【七二・二〇】子供の時間（大阪）童話劇ガンバリーム（三)乙女の巻　作：川路柳虹　演出：山根壽子

【七二・三〇】ニュース

【七二・四〇】ラヂオ・コメディ（臺北）藤原義江獨唱會（昭和十年一月十日）より中繼）藤間傳佐：藤間勘十郎、藤間勘紫郎、他二山倉家出庄

【七三・〇〇】海外經濟市況（東京）

【七三・一〇】ニュース

【七三・二〇】子供の時間（大阪）童話劇ガンバリーム（三)乙女の巻　作：川路柳虹　演出：山根壽子

【七三・三〇】ニュース

【七三・四〇】ラヂオ・コメディ（臺北）藤原義江獨唱會（昭和十年一月十日）より中繼）藤間傳佐：藤間勘十郎、藤間勘紫郎、他二山倉家出庄

【七四・〇〇】海外經濟市況（東京）

【七四・一〇】ニュース

【七四・二〇】子供の時間（大阪）童話劇ガンバリーム（三)乙女の巻　作：川路柳虹　演出：山根壽子

【七四・三〇】ニュース

【七四・四〇】ラヂオ・コメディ（臺北）藤原義江獨唱會（昭和十年一月十日）より中繼）藤間傳佐：藤間勘十郎、藤間勘紫郎、他二山倉家出庄

【七五・〇〇】海外經濟市況（東京）

【七五・一〇】ニュース

【七五・二〇】子供の時間（大阪）童話劇ガンバリーム（三)乙女の巻　作：川路柳虹　演出：山根壽子

【七五・三〇】ニュース

【七五・四〇】ラヂオ・コメディ（臺北）藤原義江獨唱會（昭和十年一月十日）より中繼）藤間傳佐：藤間勘十郎、藤間勘紫郎、他二山倉家出庄

【七六・〇〇】海外經濟市況（東京）

【七六・一〇】ニュース

【七六・二〇】子供の時間（大阪）童話劇ガンバリーム（三)乙女の巻　作：川路柳虹　演出：山根壽子

【七六・三〇】ニュース

【七六・四〇】ラヂオ・コメディ（臺北）藤原義江獨唱會（昭和十年一月十日）より中繼）藤間傳佐：藤間勘十郎、藤間勘紫郎、他二山倉家出庄

【七七・〇〇】海外經濟市況（東京）

【七七・一〇】ニュース

【七七・二〇】子供の時間（大阪）童話劇ガンバリーム（三)乙女の巻　作：川路柳虹　演出：山根壽子

【七七・三〇】ニュース

【七七・四〇】ラヂオ・コメディ（臺北）藤原義江獨唱會（昭和十年一月十日）より中繼）藤間傳佐：藤間勘十郎、藤間勘紫郎、他二山倉家出庄

【七八・〇〇】海外經濟市況（東京）

【七八・一〇】ニュース

【七八・二〇】子供の時間（大阪）童話劇ガンバリーム（三)乙女の巻　作：川路柳虹　演出：山根壽子

【七八・三〇】ニュース

【七八・四〇】ラヂオ・コメディ（臺北）藤原義江獨唱會（昭和十年一月十日）より中繼）藤間傳佐：藤間勘十郎、藤間勘紫郎、他二山倉家出庄

【七九・〇〇】海外經濟市況（東京）

【七九・一〇】ニュース

【七九・二〇】子供の時間（大阪）童話劇ガンバリーム（三)乙女の巻　作：川路柳虹　演出：山根壽子

【七九・三〇】ニュース

【七九・四〇】ラヂオ・コメディ（臺北）藤原義江獨唱會（昭和十年一月十日）より中繼）藤間傳佐：藤間勘十郎、藤間勘紫郎、他二山倉家出庄

【八〇・〇〇】海外經濟市況（東京）

【八〇・一〇】ニュース

【八〇・二〇】子供の時間（大阪）童話劇ガンバリーム（三)乙女の巻　作：川路柳虹　演出：山根壽子

【八〇・三〇】ニュース

【八〇・四〇】ラヂオ・コメディ（臺北）藤原義江獨唱會（昭和十年一月十日）より中繼）藤間傳佐：藤間勘十郎、藤間勘紫郎、他二山倉家出庄

【八一・〇〇】海外經濟市況（東京）

【八一・一〇】ニュース

【八一・二〇】子供の時間（大阪）童話劇ガンバリーム（三)乙女の巻　作：川路柳虹　演出：山根壽子

【八一・三〇】ニュース

【八一・四〇】ラヂオ・コメディ（臺北）藤原義江獨唱會（昭和十年一月十日）より中繼）藤間傳佐：藤間勘十郎、藤間勘紫郎、他二山倉家出庄

【八二・〇〇】海外經濟市況（東京）

【八二・一〇】ニュース

【八二・二〇】子供の時間（大阪）童話劇ガンバリーム（三)乙女の巻　作：川路柳虹　演出：山根壽子

【八二・三〇】ニュース

【八二・四〇】ラヂオ・コメディ（臺北）藤原義江獨唱會（昭和十年一月十日）より中繼）藤間傳佐：藤間勘十郎、藤間勘紫郎、他二山倉家出庄

【八三・〇〇】海外經濟市況（東京）

【八三・一〇】ニュース

【八三・二〇】子供の時間（大阪）童話劇ガンバリーム（三)乙女の巻　作：川路柳虹　演出：山根壽子

【八三・三〇】ニュース

【八三・四〇】ラヂオ・コメディ（臺北）藤原義江獨唱會（昭和十年一月十日）より中繼）藤間傳佐：藤間勘十郎、藤間勘紫郎、他二山倉家出庄

【八四・〇〇】海外經濟市況（東京）

【八四・一〇】ニュース

【八四・二〇】子供の時間（大阪）童話劇ガンバリーム（三)乙女の巻　作：川路柳虹　演出：山根壽子

【八四・三〇】ニュース

【八四・四〇】ラヂオ・コメディ（臺北）藤原義江獨唱會（昭和十年一月十日）より中繼）藤間傳佐：藤間勘十郎、藤間勘紫郎、他二山倉家出庄

【八五・〇〇】海外經濟市況（東京）

【八五・一〇】ニュース

【八五・二〇】子供の時間（大阪）童話劇ガンバリーム（三)乙女の巻　作：川路柳虹　演出：山根壽子

【八五・三〇】ニュース

【八五・四〇】ラヂオ・コメディ（臺北）藤原義江獨唱會（昭和十年一月十日）より中繼）藤間傳佐：藤間勘十郎、藤間勘紫郎、他二山倉家出庄

【八六・〇〇】海外經濟市況（東京）

【八六・一〇】ニュース

【八六・二〇】子供の時間（大阪）童話劇ガンバリーム（三)乙女の巻　作：川路柳虹　演出：山根壽子

【八六・三〇】ニュース

【八六・四〇】ラヂオ・コメディ（臺北）藤原義江獨唱會（昭和十年一月十日）より中繼）藤間傳佐：藤間勘十郎、藤間勘紫郎、他二山倉家出庄

【八七・〇〇】海外經濟市況（東京）

【八七・一〇】ニュース

【八七・二〇】子供の時間

英國は東亞の癌

高雄排英市民大會盛況

防止柵を增設して
臨海道の交通保護
府、州、廳の萬全策成る

經營を合理化して
農產物を倍加
恒春郡で水產と並進

座談會 地方に聽く ⑥
臺南（イ）

汕頭の居留民歡喜
待望の復歸近しと雀躍

老人は皇民化の癌
皇民化問題の今昔

家賃の値上げ
斷然禁止する
値上家主に警告か

南支の事情を
學校で重視
中等學校で打合す

五年以上の兒童を
劍道で鍛鍊
南投公學校で斷行

歌へ！興亞行進歌
高雄州で當選歌發表

五年計畫打合
豐原郡で開く

大景品付き八冊辭典 大特賣
八冊で只の壹圓六十錢
左の大辭典八冊殘本處分の爲八冊同時に註文者に限り只の一圓六十錢に投賣す 外に送料廿八錢
●代金引換郵送又は（ハガキに書込み）
破天荒の大安値 總紙數餘二千頁
最新手紙大辭典
支那語獨習辭典
いろは引大辭典
三倍ペン習字辭典
青年演說辭典
日常便利辭典
現代新語辭典
男女慰問手紙文集
大景品 定價壹圓日
大辭典の上 辭典八冊組 御註文者に限り辭典八冊及大賣出一個の爲め上 揭の特別大景品を無代進呈す。
大景品 定價壹圓日
無進歩 精巧 鐵鎖 クローム鍍 時計型 磁石計 指針正確
呈 貴物 縮寫
大阪市北區 大阪社本店

青葉の憂鬱
頭痛・目まひ・齒痛に…
バポン錠
雲つた頭を日本晴れの爽やかさに！……バポン錠の服用により譯なく實現されます。

産さん
親心士の眼を醒ましませ！
眼科藥
ルイマス

千圓に當錢して居ませんか？？
資金十圓 創業大正九年 第九回初公募 早い者勝ち
東京日本橋三越前
大黑屋

臺灣各大都市 特約店募集（規則書送呈）致します
外用藥 ブラナール 定價二十錢一圓
適應症 神經痛、リウマチ、ニキビ、ヒゼン、ミズムシ、ソノタ 定價十五日分 十五圓
肺病藥 マヘカミン 定價二十日分 十五圓
適應症 喘息、氣管支炎、肺臟、肺結核其他諸症 定價三十日分 十五圓
淋病藥 カハトン 定價二十日分 十五圓
適應症 淋病、膀胱炎、尿道炎、子宮內膜炎、喇叭管炎 定價二十日分 十五圓
端息藥 トミソマン 定價二十日分 十五圓
適應症 喘息を根治せしむ
●地方藥局廻り卸外交員募集
●浦和支店小賣部勤務 藥劑師一名 藥種商二名採用
●臺灣臺北支店 開設勤務 藥種商二名採用
埼玉縣浦和市縣廳正門前 株式會社 良藥賣易公司營業所

高血壓・動脈硬化
シチルカウザ錠
四十・五十・六十台……の保健劑
血壓の高い方は勿論、肥滿者、飲酒家、愛煙家、或は頭腦を酷使される知識人など、不素腦血管や心臟、腎臟を過勞せしめ、その早期障碍を招きがちな方々は、坐右にヂウカルチン錠を！
ヂウカルチン錠は單なる血管擴張劑と異り、心臟、腎臟、血管など血行器各機能の正調化により、硬化血管を柔げ、血壓を健康位に保たしめ、腦溢血、狹心症の危險を未然に防止します。
大阪・東京 田邊商店

今日は日曜日
カルピスで一家の笑顔を愛ひきせう！
滋養飲料 カルピス
一本が七本になる安さ

5回

自力健康器で優性の胃腸病がメキ〳〵全快し堂々たる肉體美を誇る大宮びの

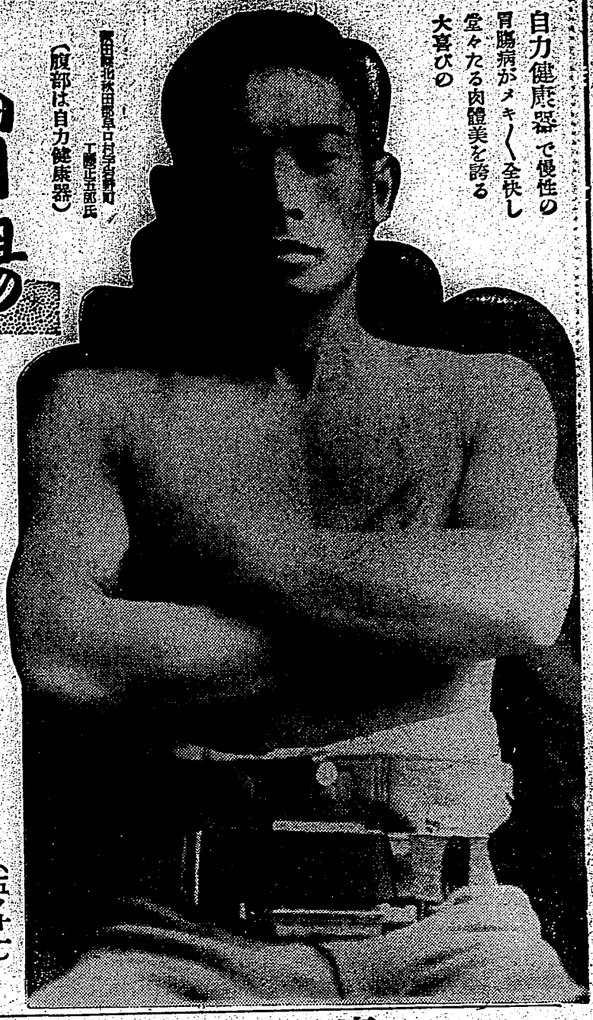

（放部は自力健康器）

胃腸と健康　自力健康器

發明特許　日・獨・英・發・許特明發・醫界の權威二木謙三博士御推奨（電氣も藥も不使）使用は簡單

運動不足や病弱も胃腸と身體がメキ〳〵丈夫に

自力健康器は即ち二木博士の最新發明特許器であります。全國各地の實例者からは、體力の異常病や慢性疾患がメキ〳〵と治り食慾增進、體重增加、健康回復の喜びの聲が續々と寄せられ益々大好評を博して居ります。

慢性の胃酸過多症が治り元氣で仕事も出來る

秋田縣北秋田郡早口村岩野目　工藤正五郎君

お醫者樣でも藥でも不治と見放された慢性胃アトニー、胃酸過多、胃下垂、胃擴張症、慢性胃腸カタル、慢性胃潰瘍症の苦しみから僅か一日三十分づつ一週間で全快した實例を見ると

▼女も子供も一日三十分以上使用は簡單

（圖も寫眞も不用）五分か十分づつ

不眠、神經衰弱、慢性の便秘で困る人、胃腸の弱い人、食慾なき人、下痢に惱む人

大好評！大評判！

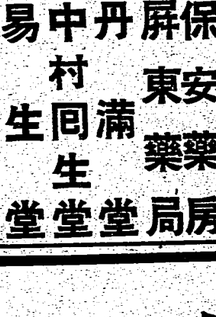

自力健康器を發賣以來、實際その驚異的效果に驚き、その素晴しい效果を一人でも多くの人に知らせたいと、自力健康法を一冊にまとめ、無代進呈の廣告をしましたところ、全國各地から續々と申込が殺到して、現在も毎日數百通の申込があります。

一流藥店及びデパートにあり

無代進呈

申込次第　（要すれば）自力健康法を一家一冊限り無代郵送す

申込所　國民保健振興會　振替東京七二一七番　電話神田（四二一〇・四七九四）

ハガキで　東京市神田區錦町三ノ十一　帝國教育會館內東京神田一ノ橋六九

自力健康器　家庭用　十二圓　送料內地一圓二十六錢　滿洲十三圓半

臺灣特約販賣店

（本島第一流の藥房）

臺北市：資生堂藥舖（本町一（代理店））、東西藥房（永樂町）、ヒラノ藥局（新起町一ノ二）、廣生堂藥舖（榮町一丁目）、南門藥局（兒玉町四ノ六）、山陽堂（新起町三ノ六）、太和商店（太平町二ノ九）、藤谷長榮商店（老松町二ノ一）、藤田金星堂藥舖（本町一丁目）、北臺藥局（本町二ノ十二）、基隆中福藥局（義重町一ノ二）、田村回生堂藥局（玉田町三丁目）、隆昌藥局（義重町）

臺中：彰化：新竹：新原泰生堂（東門町）、新竹竹生堂藥局（榮一ノ一）、新竹福興商行（錦町三丁目）、新竹和春堂藥房（榮一ノ一）、月全堂藥局（大正町三丁目）、丸三大藥房（元町三丁目五〇）、新竹新竹三安藥局（榮二丁目）、丸三大藥房（本町（代理店））、白井松崎藥局（白金町）、三角輪谷養元堂（郵便局前）、安中藤央藥局（山下町一（代理店））、鹽水大澤商會（堀江町二丁目）、辻天口セ藥局（榮町）、大鹽天生藥局（湊町一）、ヒ慶雲藥房（新濱町一）、進安藥房（鹽埕町二同二丁目）、莊松榮藥房（同四丁目）、屏保安藥局（旗後町）、屏東東安藥局（本町（代理店））、東屏堂藥局（屏東八五）、宜蘭坤門丹村回生堂（花蓮港黑金通）、花蓮港中村回生堂（臺東廳關山郡關山）、臺東滿春堂（臺東廳關山）、澎湖島馬公佐々木七福堂（馬公街）、馬公及春堂（馬公街）、馬公救生堂（馬公街公會堂）

總代理店　丹平、高橋、小林、玉置、松吉

健保☆涼清☆味美

種三☆汁果スリト

デンレオ スーユジ　ブーレグ スーユジ　ルブツア スーユジ

れ上召てめ薄に個六五て水もと種各

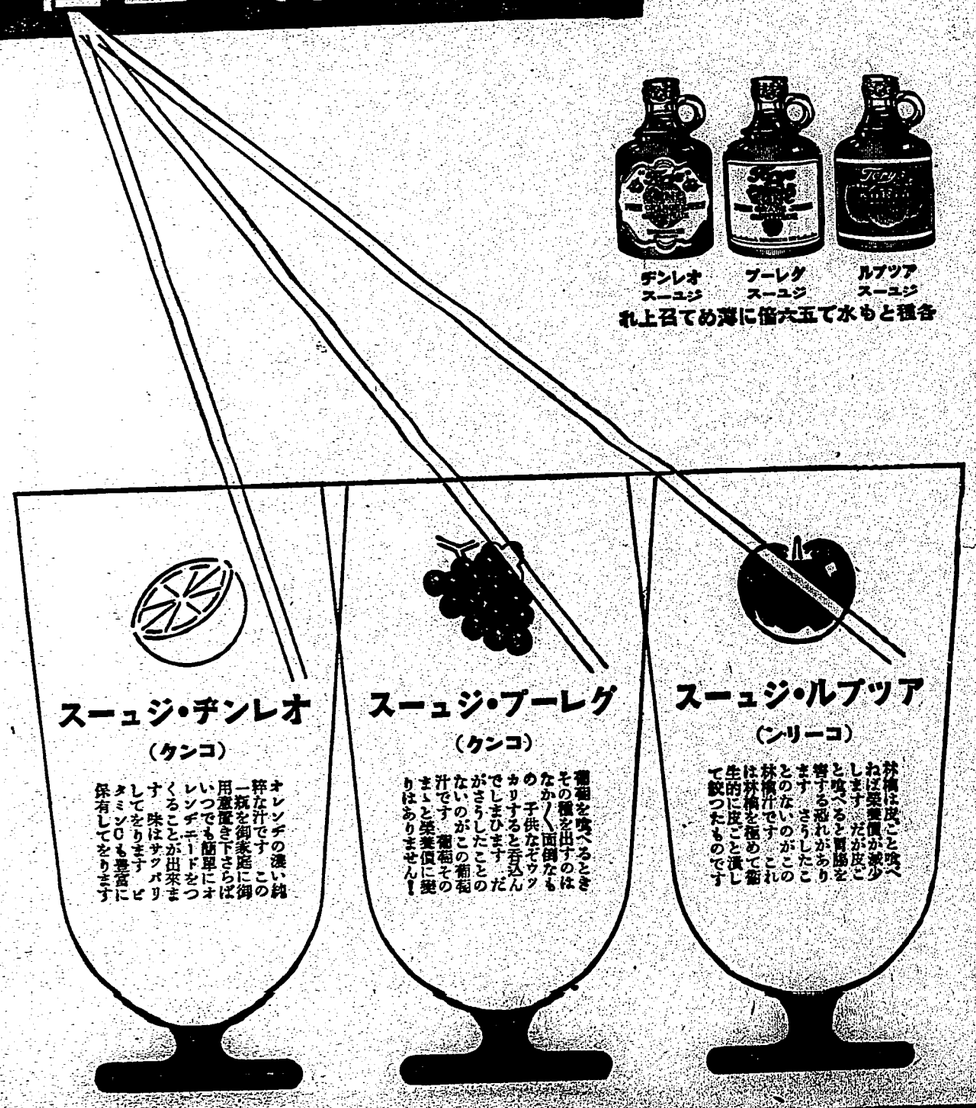

スーユジ・ルブツア（シリーコ）

林檎は皮ごと噛べねば榮養價が減少します　だが皮ごと噛べると胃腸を痛する恐れがあります　さうしたことのないのがこの林檎汁です　これは林檎を極めて衛生的に皮ごと漬して飲つたものです

スーユジ・ブーレグ（クンコ）

葡萄を噛べるときその種を出すのはなか〳〵面倒なもの　子供なぞウカリすると呑込んでしまひます　だがさうしたことのないのがこの葡萄汁です　葡萄そのまゝと榮養價に變りはありません！

スーユジ・デンレオ（クンコ）

オレンヂの濃い純粹な汁です　この一瓶を御家庭に御用意置き下さらばいつでも簡單にオレンヂードをつくることが出來ます　味はサッパリしてをります　ビタミンCも豐富に保有してをります

にかや健 くしら愛 うせまて育

御愛用者優待證附

乳粉糖加頁　優い廉の段値で單簡が方ひ用

クルミナコ治明（赤罐）

明治（赤罐）コナミルクは溶かし方が容易な上に、後て砂糖を入れる樣な手數も要りませんから、どんな時にもすぐ間に合つて使用出來ます。なほ榮養價の點でも消化吸收の點でも極めて優れて居り、その上良品の大衆化を圖るための御奉仕品でありますから他の何の種類の乳製品に比べても最も格安なものでございます

社會式株會製治明

（内閣印刷局朝日出張所）

「出發命令」遲しこと 陸の精鋭ら張り切る

汕頭攻略に征く渡邊部隊

勇ましや海鷲の群

敵陣目掛けて猛爆撃

汕頭に一番乘り

臺南出身の黃君

銃撃を反復する

海の荒鷲の

いざの時に備へて

學生隊の組織強化

共同奉仕作業を訓練

けふ癩豫防の日

癩淨化に島民の協力を望む

加藤衞生課長の談

汕頭から

（上）我が領事館の正門

（下）市中に構築してあつたトーチカ

市民の勞力奉仕で出來た 川端公園が開園

臺北から市議を派遣

鳳門特別市政府成立式に

市民代表として三名

皇軍將士の癩を思ふ

樂生院長、上川譽氏の談

稻荷神社大祭の宵

好天に憑まれて賑ふ

學童の榮養展

臺北市營バス 新車が來る

夏山に挑む

バギオに 排日空氣はない

メキシコ丸の情報

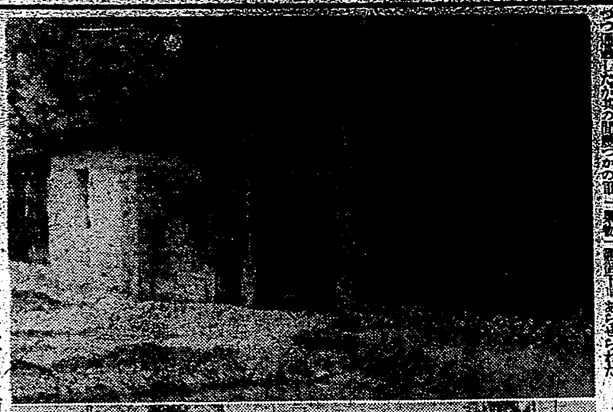

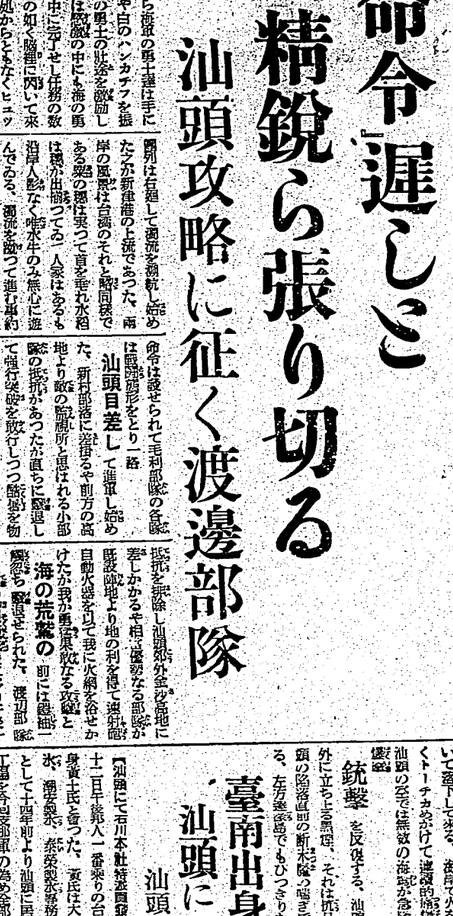

神戸のお泊りは
ホテル六甲ハウス
便屋理
至部料
通ない
交靜良
神戸市六甲山麓　電話通泌五七〇番六九五二

明るい名刺
本町一丁目
精美堂

選抜囲碁リーグ戦

（本紙主催）

三山主将を中心の内野陣はまず無難

全寮北園の練習を見る

橋本の加入で堅き外野

全寮中、商と一戦

接戦を制し勝ち誇る

佐々木新己将

一竜寮長鏡

立野計磨の貞婦

感激の風

法粧化いなり食に汗

古比茂克

林松稲

親司光

三澤

得心の庭家

男子中等部

男子中等部

男子中等部